



**REYSAŞ TAŞIMACILIK VE LOJİSTİK  
TİCARET ANONİM ŞİRKETİ**

***"SERİ XI NO:29 SAYILI TEBLİĞE İSTİNADEN HAZIRLANMIŞ"***

**01.01.2011 / 30.06.2011**

**ARA DÖNEMİ**

**YÖNETİM KURULU FAALİYET RAPORU**

**SERİ:XI NO:29 SAYILI TEBLİĞE İSTİNADEN HAZIRLANMIŞ  
YÖNETİM KURULU FAALİYET RAPORU**

**I - RAPORUN DÖNEMİ**

01.01.2011 – 30.06.2011

**II - ŞİRKETİN VE BAĞLI ORTAKLIKLARININ ORGANİZASYONU VE FAALİYET KONUSU**

**REYSAŞ TAŞIMACILIK VE LOJİSTİK TİCARET ANONİM ŞİRKETİ**'nin faaliyet konusu her tür vasıtalarla kara, deniz ve havada yük taşımacılığı yapmaktır. Şirket ayrıca sahibi olduğu depolar vasıtasıyla depolama hizmeti faaliyeti ile de iştiğal etmektedir.

Şirket'in bağlı ortaklığı **REYMAR TÜTÜN MAMÜLLERİ DAĞITIM PAZARLAMA LTD. ŞTİ.** cari dönemde ünvan ve faaliyet konusunda değişikliğe gitmiştir. Bu şirketin eski ünvanı **REYMAR DENİZCİLİK SANAYİ VE TİCARET LİMİTED ŞİRKETİ**'dir. Rey-mar'ın yeni faaliyet konusu tütün mamüllerinin dağıtımını ve pazarlamasını olup Rey-mar'ın cari dönemde önemli bir ticari faaliyeti mevcut değildir.

Şirket'in bağlı ortaklığı **REYSAŞ TAŞIT MUAYENE İSTASYONLARI İŞLETİM ANONİM ŞİRKETİ**'nin faaliyet konusu özelleştirilen araç muayeneleri istasyonlarının işletmeciliğini yapmaktır.

Şirket'in bağlı ortaklığı **REYSAŞ PANAMA SHIPPING & TRADING CO. INC.** (Eski ünvanıyla **REYSAŞ MALTA SHIPPING & TRADING CO. LTD.**) 20 Ağustos 2007 tarihinde Malta Cumhuriyeti'nde tescil edilmiş olup, 17 Nisan 2009 tarihinde bu durum değiştirilerek Panama Cumhuriyeti'nde tescil edilmiştir. Şirket'in ana faaliyet konusu gemi işletmeciliği yapmaktır. **REYSAŞ PANAMA SHIPPING & TRADING CO. INC.**'in cari dönemde ticari faaliyeti bulunmamaktadır.

Şirket'in bağlı ortaklığı **REYSAŞ GAYRİMENKUL YATIRIM ORTAKLIĞI ANONİM ŞİRKETİ**'nin faaliyet konusu Sermaye Piyasası Kurulu'nun Gayrimenkul Yatırım Ortaklıkları'na ilişkin düzenlemelerinde yazılı amaç ve konularla iştiğal etmek ve esas olarak gayrimenkullere, gayrimenkullere dayalı sermaye piyasası araçlarına, gayrimenkul projelerine ve gayrimenkullere dayalı haklara yatırım yapmaktır.

Şirket'in müşterek yönetime tabi işletmesi **ARI LOJİSTİK İNŞAAT SAN. VE TİC. ANONİM ŞİRKETİ**'nin faaliyet konusu, her türlü taşıt aracının iktisap edilmesi ve araçlar ile taşımacılık yapılması, iştiğal konusu ile ilgili komisyonculuk, mümessillik, acentalık, bayilik ve distribütörlük yapmak, emtianın nakliyle depolama işlerini sağlamaktır.

Şirket'in cari dönemde iktisap ettiği bağlı ortaklığı **ORTUR GENEL TAŞIMACILIK VE TİCARET ANONİM ŞİRKETİ**'nin faaliyet konusu her nevi taşımacılık, lojistik ve gayrimenkul alımlarını gerçekleştirmektir

SERİ:XI NO:29 SAYILI TEBLİĞE İSTİNADEN HAZIRLANMIŞ  
YÖNETİM KURULU FAALİYET RAPORU

**III - ŞİRKETİN VE BAĞLI ORTAKLIKLARIN SERMAYE YAPILARI**

<u>Reysaş Taşımacılık ve Lojistik Tic. A.Ş.</u>	<u>30.06.2011</u>		<u>31.12.2010</u>	
<u>Ortaklar</u>	<u>Pay Tutarı</u>	<u>Pay Oranı (%)</u>	<u>Pay Tutarı</u>	<u>Pay Oranı (%)</u>
Durmuş Döven	23.209.780	21,10	22.728.530	20,66
Rıfat Vardar	13.411.537	12,19	12.930.287	11,75
Diğer	2.407.164	2,19	2.791.763	2,54
<b>Halka Açık</b>	<b>70.971.519</b>	<b>64,52</b>	<b>65.774.420</b>	<b>59,80</b>
<b>Toplam</b>	<b>110.000.000</b>	<b>100</b>	<b>110.000.000</b>	<b>100</b>

<u>Reysaş Gayrimenkul Yatırım Ortaklığı A.Ş.</u>	<u>30.06.2011</u>		<u>31.12.2010</u>	
<u>Ortaklar</u>	<u>Pay Tutarı</u>	<u>Pay Oranı (%)</u>	<u>Pay Tutarı</u>	<u>Pay Oranı (%)</u>
Reysaş Taşımacılık A.Ş.	104.499.992	61,47	104.499.992	61,47
Diğer	8	0,01	8	0,01
<b>Halka Açık Kısım</b>	<b>65.500.000</b>	<b>38,52</b>	<b>65.500.000</b>	<b>38,52</b>
<b>Toplam</b>	<b>170.000.000</b>	<b>100</b>	<b>170.000.000</b>	<b>100</b>

<u>Reysaş Taşıt Muayene İstasyonları İşletim A.Ş.</u>	<u>30.06.2011</u>		<u>31.12.2010</u>	
<u>Ortaklar</u>	<u>Pay Tutarı</u>	<u>Pay Oranı (%)</u>	<u>Pay Tutarı</u>	<u>Pay Oranı (%)</u>
Reysaş Taşımacılık A.Ş.	11.418.800	95,16%	11.418.800	95,1567%
Diğer	581.200	4,84%	581.200	4,8433%
<b>Toplam</b>	<b>12.000.000</b>	<b>100%</b>	<b>12.000.000</b>	<b>100%</b>

**SERİ: XI NO: 29 SAYILI TEBLİĞE İSTİNADEN HAZIRLANMIŞ  
YÖNETİM KURULU FAALİYET RAPORU**

<b><u>Reysaş Panama Shipping &amp; Trading Co. Ltd.</u></b>	<b><u>30.06.2011</u></b>		<b><u>31.12.2010</u></b>	
<b><u>Ortaklar</u></b>	<b><u>Pay Tutarı (Euro)</u></b>	<b><u>Pay Oranı (%)</u></b>	<b><u>Pay Tutarı (Euro)</u></b>	<b><u>Pay Oranı (%)</u></b>
Reysaş Taşımacılık	495	99,00%	495	99,00%
Durmuş Döven	5	1,00%	5	1,00%
<b>Toplam</b>	<b>500</b>	<b>100</b>	<b>500</b>	<b>100</b>

<b><u>Reymar Tütün Mamulleri Dağıtım Pazarlama Ltd.Şti.</u></b>	<b><u>30.06.2011</u></b>		<b><u>31.12.2010</u></b>	
<b><u>Ortaklar</u></b>	<b><u>Pay Tutarı</u></b>	<b><u>Pay Oranı (%)</u></b>	<b><u>Pay Tutarı</u></b>	<b><u>Pay Oranı (%)</u></b>
Reysaş Taşımacılık A.Ş.	19.800	99,00%	19.800	99,00%
Durmuş Döven	200	1,00%	200	1,00%
<b>Toplam</b>	<b>20.000</b>	<b>100</b>	<b>20.000</b>	<b>100</b>

<b><u>Arı Lojistik İnşaat San. Ve Tic. A.Ş.</u></b>	<b><u>30.06.2011</u></b>		<b><u>31.12.2010</u></b>	
<b><u>Ortaklar</u></b>	<b><u>Pay Tutarı</u></b>	<b><u>Pay Oranı (%)</u></b>	<b><u>Pay Tutarı</u></b>	<b><u>Pay Oranı (%)</u></b>
Reysaş Taşımacılık ve Lojistik T.A.Ş.	3.050.000	33,34%	4.575.000	50,00%
Reysaş GYO A.Ş.	1.525.000	16,66%	0	0
Enpa Gıda Trm Ür.İth.İhr.Paz.Tic.Lt.	2.196.000	24,00%	2.196.000	24,00%
BMS İnş.Dnş.Pet.ve Tur.İşl.Lt	2.196.000	24,00%	2.196.000	24,00%
Gürsel Engin	91.500	1,00%	91.500	1,00%
Bekir Kılıç	91.500	1,00%	91.500	1,00%
<b>Toplam</b>	<b>9.150.000</b>	<b>100</b>	<b>9.150.000</b>	<b>100</b>

<b><u>Ortur Genel Taşımacılık ve Ticaret A.Ş.</u></b>	<b><u>30.06.2011</u></b>		<b><u>31.12.2010</u></b>	
<b><u>Ortaklar</u></b>	<b><u>Pay Tutarı</u></b>	<b><u>Pay Oranı %</u></b>	<b><u>Pay Tutarı</u></b>	<b><u>Pay Oranı %</u></b>
Reysaş Taşımacılık ve Lojistik Ticaret A.Ş.	13.493.625	89,96 %	13.493.625	89,96 %
Durmuş Döven	375.000	2,5 %	375.000	2,5 %
Egemen Döven	375.000	2,5 %	375.000	2,5 %
Erol Döven	375.000	2,5 %	375.000	2,5 %
Hakcan Döven	375.000	2,5 %	375.000	2,5 %
Diğer	6.375	0,04 %	6.375	0,04 %
<b>Toplam Sermaye</b>	<b>15.000.000</b>	<b>100 %</b>	<b>15.000.000</b>	<b>100 %</b>

**SERİ:XI NO:29 SAYILI TEBLİĞE İSTİNADEN HAZIRLANMIŞ  
YÖNETİM KURULU FAALİYET RAPORU**

**IV - YÖNETİM VE DENETİM KURULU ÜYELERİ**

Ad-Soyad	Görevi	Görev Süresi Sonu
Durmuş Döven	Yönetim Kurulu Başkanı	2012
Egemen Döven	Yönetim Kurulu Başkan Yrd.	2012
Afife Vardar	Yönetim Kurulu Üyesi	2012
Cem Aksoy	Yön.Kur.Üyesi-Denetim Kom.	2012
Hasan Rasih Boztepe	Yön.Kur.Üyesi-Denetim Kom.	2012

Yönetim Kurulu seçimi 18.06.2009 tarihli 2008 yılı olağan genel kurulunda 3 (üç) yıl süre için yapılmıştır. Üyeler arasındaki görev dağılımı 215 sayılı yönetim kurulu kararı ile gerçekleştirilmiş olup bu durumla ilgili aynı tarihli özel durum açıklamamız da yapılmıştır.

**Yönetim Kurulu Üyeleri ile Denetim Kurulu Üyelerinin Yetki ve Sınırı**

Yönetim Kurulu Başkanı ve Üyeleri, Türk Ticaret Kanunu'nun ilgili maddeleri ve Şirket Ana Sözleşmesi'nin 8. ve 9. maddelerinde belirtilen yetkilere haizdir. Denetim Kurulu üyeleri ise, SPK'nın Seri X No:22 sayılı tebliğinin 25. maddesi hükümlerinde açıklanan yetkilere sahiptir

**V - ÜST YÖNETİMİN ADI, SOYADI VE MESLEKİ TECRÜBESİ**

Dönem sonu itibariyle Şirketimiz üst düzey yönetim kadrosu ve görevleri aşağıda gösterildiği gibidir.

ADI - SOYADI	ÜNVANI
Durmuş Döven	Yönetim Kurulu Bşk.
Hasan Rasih Boztepe	Akaryakıt Direktörü
Rudolf Ferdi Heigl Mayer	Genel Koordinatör
*İbrahim Senem	Mali İşler Direktörü

**Durmuş DÖVEN**

**Yönetim Kurulu Başkanı**

1989 yılında Reysaş'ı kurdu.Daha sonra inşaat, ithalat ve üretim alanlarında yatırımlar yaptı. Reysaş'ın halihazırda Yönetim Kurulu Başkanlığı'nı yürütmektedir. Eskişehir Anadolu Üniversitesi İşletme Bölümü mezunudur.

**Hasan Rasih BOZTEPE**

**Akaryakıt Direktörü**

İş yaşamına 1989 yılında Işıklar Holding te proje mühendisi olarak başlamıştır.Birçok otomotiv firmasında yönetici olarak çalıştıktan sonra 2000 yılında Reysaş'a başlamış ve halen Reysaş'ta akaryakıt direktörlüğü ünvanı ile görevine devam etmektedir.Yıldız Teknik Üniversitesi Makine Mühendisliğinden 1988 yılında mezun olmuştur.İstanbul Teknik Üniversitesinde Yüksek lisansını tamamlamış olup halen aynı üniversitede doktora çalışmasına devam etmektedir

# SERİ:XI NO:29 SAYILI TEBLİĞE İSTİNADEN HAZIRLANMIŞ YÖNETİM KURULU FAALİYET RAPORU

## **Rudolf Ferdi HEIGLMAYER**

### **Genel Koordinatör**

1998 yılından beri Reysaş da genel koordinatör olarak çalışmaktadır.1992-1998 yılları arasında Carlton Senatör otel de yönetici olarak çalışmıştır. Alman Lisesi ve Münich Üniversitesi İşletme bölümü mezunudur.

## **İbrahim SENEM**

### **Mali İşler Direktörü**

İş yaşamına 1994 yılında Demirbank T.A.Ş. Teftiş Kurulu'nda başlayan İbrahim Senem, çeşitli kuruluşlarda denetim müdürlüğü ve mali işler direktörlüğü görevlerinde bulunmuştur. İstanbul Teknik Üniversitesi İşletme Mühendisliği bölümünden mezun olan Senem, Şubat 2010 tarihinden itibaren Reysaş Lojistik'de görev yaptığı Denetim Müdürlüğü'nden, Ağustos 2010 tarihinde Mali İşler Direktörlüğü'ne atanmıştır.

\* İbrahim Senem 15.07.2011 tarihinde görevinden ayrılmıştır.

## **VI - 2011 YILI OCAK-HAZİRAN DÖNEMİ FAALİYETLERİ**

**07.01.2011** tarihinde yapılan özel durum açıklaması ile duyurulduğu üzere, Doluca Şarapçılık Pazarlama Ticaret A.Ş. ile Şirketimiz arasında tüm Türkiye çapında taşıma sözleşmesi imzalanmıştır. Taraflar arasında 1 (bir) yıllık anlaşmaya varılmıştır. Şirketimizin Doluca Şarapçılık Pazarlama Ticaret A.Ş. ile imzaladığı sözleşme kapsamında, bu operasyondan taşımalar karşılığında yıllık olarak yaklaşık 2.000.000 TL civarında ciro beklenmektedir.

**19.01.2011** tarihinde yapılan özel durum açıklaması ile duyurulduğu üzere de, Huawei ( ÇİN ) Telekomünikasyon Dış Ticaret Ltd. Şti. ile Şirketimiz arasında depolama ve elleçleme hizmet sözleşmesi imzalanmıştır. Taraflar arasında 3 (üç) yıllık anlaşmaya varılmıştır. Şirketimizin Huawei Telekomünikasyon Dış Ticaret Ltd. Şti. ile imzaladığı sözleşme kapsamında, bu operasyondan depolama ve elleçleme hizmetleri karşılığında 3 (üç) yıl için yaklaşık KDV dahil 5.000.000 USD civarında ciro beklenmektedir.

Ayrıca, Şirketimiz, taşıma filosunu güçlendirmek ve gelişen iş hacmini karşılamak amacıyla 100 adet Mercedes Benz Axor 1840 LS/4x2/3600 model aracı Hama Oto Kiralama ve Çevre Hizmetleri A.Ş.' den 36 ay süre ile kiralayarak filosuna katmak için anlaşma imzalamıştır.

**08.02.2011** tarihinde yapılan özel durum açıklaması ile de, Akbank T.A.Ş.' den 29 Ocak 2010 tarihinde kullanılan 50.000.000 USD kredi, faizi ile birlikte 52.507.794,94 USD olarak 07.02.2011 tarihinde def'aten kapatılmıştır.

**22.02.2011** tarihinde Şirketimiz, sermayesine % 50 oranında ortak olduğu, ana faaliyet konusu depo işletmeciliği olan Arı Lojistik İnşaat Sanayi ve Ticaret Anonim Şirketi' ndeki hisselerinin % 33,33' üne tekabül eden kısmını 4.127.461,57 TL bedel ile Reysaş Gayrimenkul Yatırım Ortaklığı Anonim Şirketi' ne satmaya karar vermiş bulunmaktadır.

**13 Nisan 2011** Şirketimizin TTK hükümlerince hazırlanan mali tablolarında 2010 yılı dağıtılabilir net kar toplamının 13.614.673,44 TL ve SPK düzenlemelerine uygun hazırlanan mali tablolarda ise dağıtılabilir net kar rakamının 8.647.343,65 TL olduğu görülmüş olup, dağıtılabilir karın 314.734,36 TL sinin İkinci Tertip Yasal Yedek Akçe olarak, 8.332.609,29 TL sinin ise Olağanüstü Yedek hesabına aktarılmasına, bu şekildeki kar dağıtım teklifinin 2010 yılına ilişkin yapılacak Genel Kurul' un onayına sunulmasına karar verilmiştir.

**15 Nisan 2011** Şirketimize ait olan Eskişehir ili Odunpazarı İlçesi Organize Sanayi Bölgesi 21. Cadde İ25A-24C-4D Pafta 112 Ada 9 Nolu parseldeki 16.713,25 m2' lik gayrimenkul, 15.04.2011 tarihinden itibaren Standart Gayrimenkul Değerleme Uygulamaları A.Ş.' nin tespit ettiği aylık 15.700 TL + KDV rayiç bedelle Reysaş Taşımacılık ve Lojistik Ticaret A.Ş.' ye kiraya verilmiştir.

## SERİ:XI NO:29 SAYILI TEBLİĞE İSTİNADEN HAZIRLANMIŞ YÖNETİM KURULU FAALİYET RAPORU

**15.04.2011** Reysaş Gayrimenkul Yatırım Ortaklığı A.Ş.' ne ait olan Eskişehir ili Odunpazarı İlçesi Organize Sanayi Bölgesi 21. Cadde İ25A-24C-4D Pafta 112 Ada 9 Nolu parseldeki 16.713,25 m<sup>2</sup> lik gayrimenkul, 15.04.2011 tarihinden itibaren Standart Gayrimenkul Değerleme Uygulamaları A.Ş.' nin tespit ettiği aylık 15.700 TL + KDV rayiç bedelle Şirketimiz tarafından kiralanmıştır

**27.04.2011** Şirketimiz ile Coca-Cola Satış ve Dağıtım A.Ş. arasında Coca Cola' nın satışını yaptığı tüm ürünlerinin ve malzemelerinin İstanbul Avrupa yakası satış noktalarına, Coca Cola A.Ş.' nin fabrikalarından ve Reysaş' ın depolarından dağıtımının yapılması ve depolanması hususunda sözleşme imzalanmıştır. Sözleşmenin süresi 3 (üç) yıl olup ,3 (üç) yıl süresince Reysaş Taşımacılık ve Lojistik Ticaret A.Ş' nin geliri 20.000.000 TL (KDV Dahil) civarında olması beklenmektedir.

**28.04.2011** Şirketimizin 2010 yılı Olağan Genel Kurul Toplantısı Şirket merkezinde gerçekleştirilmiş olup, toplantı tutanağı ve alınan kararlar [www.kap.gov.tr](http://www.kap.gov.tr) adresinde ve [www.reysas.com](http://www.reysas.com) internet sitemizde ortaklarımızın bilgilerine sunulmuştur.

Toplantı sonucuna göre 13 Nisan 2011 tarihinde kamuoyuna duyurulan ve Şirketin VUK' a göre hazırlanmış 2010 yılı mali tablolarında ve UFRS' ye göre hazırlanan mali tablolarında oluşan dönem karının SPK mevzuatı doğrultusunda dağıtılması konusunda Yönetim Kurulu'nun önerisi görüşülmüş ve 2010 yılı karının ortaklara dağıtılmaması konusunda Genel Kurul tarafından oybirliği ile kabul edilmiştir.

Ayrıca, Kurumlar Vergisi Kanunu' nun 19 ve 20.maddeleri, Sermaye Piyasası Kurulu'nun Seri: I No: 26 Tebliği'nin 11. maddesi ve Maliye Bakanlığı ve Sanayi ve Ticaret Bakanlığı'nın "Anonim ve Limited Şirketlerin Kısmi Bölünme İşlemlerinin Usul ve Esaslarının Düzenlenmesi Hakkında Tebliğ" hükümleri uyarınca şirketin demiryolu yatırımlarına ilişkin demirbaş ve gayrimenkullerinin kısmi bölünme yöntemiyle kurulacak veya demiryolu şirketine dönüştürülecek bir şirkete aynı sermaye olarak konulabilmesi için kısmi bölünme işlemlerinin yürütülmesi ve tamamlanması için gerekli tüm işlemleri yürütmek ve kararları almak üzere Yönetim Kurulu'na yetki verilmesi oy birliği ile kabul edilmiştir.

**30.05.2011** Kurumlar Vergisi Kanunu' nun 19. ve 20.maddeleri, Sermaye Piyasası Kurulu' nun Seri: I No:26 Tebliği' nin 11. maddesi ve Maliye Bakanlığı ve Sanayi ve Ticaret Bakanlığı' nın Anonim ve Limited Şirketlerin Kısmi Bölünme İşlemlerinin Usul ve Esaslarının Düzenlenmesi Hakkında Tebliğ hükümleri uyarınca Şirketimizin demiryolu yatırımlarına ilişkin demirbaş ve gayrimenkullerinin kısmi bölünme yöntemiyle kurulacak veya demiryolu şirketine dönüştürülecek bir şirkete aynı sermaye olarak konulabilmesi için kısmi bölünme işlemlerinin yürütülmesi ve tamamlanması için gerekli tüm işlemleri yürütmek ve kararları almak üzere Yönetim Kurulu' na yetki verilmesi hususu 28 Nisan 2011 tarihinde yapılan genel kurulda kabul edilmiştir. Bu hususla ilgili Sermaye Piyasası Kurulu nezdinde de gerekli girişimlerde bulunulmuştur.

Kısmi bölünme sonrasında kurulacak veya demiryolu şirketine dönüştürülecek şirketin aynı sermayesi Reysaş Taşımacılık ve Lojistik Ticaret A.Ş' ne ait olacaktır. Ayrıca aynı sermayesi Reysaş Taşımacılık ve Lojistik Ticaret A.Ş. tarafından konulan bu demiryolu şirketinin daha sonra mevcut hisselerinin %50' si FIAB International S.A. şirketine satılacaktır.

Bu hisse satışına ilişkin olarak, demiryolu yatırımlarımızı büyütmek için ortaklık yapmak üzere FIAB International S.A. şirketine şirketi ile bir ön protokol (Memorandum of Understanding) imzalanmıştır. İş bu protokolle aynı sermaye olarak konulan malvarlığın değerlendirilmesi yaptırılacak ve değerlendirme tutarı kadar bedelin %50' sine karşılık gelen demiryolu şirketi hisselerinin %50' si bu şirkete devredilecektir.

Kısmi bölünme suretiyle aynı sermaye olarak konulacak bu tutarlar ve bu tutarlara ait değerlendirme sonuçları ile hisse satış bedeli daha sonra kamuoyu ile paylaşılacaktır. Ayrıca şirketler yapmış oldukları ön protokolle önümüzdeki dört yıl içerisinde 34 milyon dolarlık yeni vagon alımı ve demiryolu istasyon sahalarına yatırım yapmaya, bunlara ek olarak da mevcut iş hacmini artırma hususunda anlaşmaya varmışlardır.

Bu işbirliğinin önümüzdeki dönemde hızla büyüyecek olan demiryolu taşımacılık sektöründeki öncü rolümüzü pekiştireceğini kamuoyu ve yatırımcılarımızla gururla paylaşırız. İşbu protokolün imzalanması ve hisse devri/satışı hususlarında Reysaş Taşımacılık ve Lojistik Ticaret A.Ş. Yönetim Kurulu, Durmuş Döven'e yetki vermiştir.

**22.06.2011** Şirketimizin kısmi bölünme yolu ile kurulacak olan demiryolu şirketimiz için öncelikli olarak ünvanı ve faaliyet konusu değiştirilecek olan 1.000.000 TL sermayeli CHV Madeni Yağ Dış Ticaret ve Pazarlama A.Ş.' nin sermayesinin 995.000 TL lik kısmına isabet eden 995 adet hissesinin Şirketimiz tarafından satın alınmasına karar verilmiştir.

**SERİ:XI NO:29 SAYILI TEBLİĞE İSTİNADEN HAZIRLANMIŞ  
YÖNETİM KURULU FAALİYET RAPORU**

**VII - FİNANSAL PERFORMANS**

TL	30.06.2011	31.12.2010	30.06.2010
NET SATIŞLAR	121.584.167	223.323.609	99.537.741
TOPLAM VARLIKLAR	446.334.373	480.166.036	404.752.426
ÖZSERMAYE	204.443.920	198.852.858	122.113.734
EBIT	14.337.295	27.501.755	6.467.335
EBITDA	21.846.486	44.019.234	15.401.826
<b>EBIT MARJİ</b>	<b>%11,8</b>	<b>12 %</b>	<b>%6,5</b>
<b>EBITDA MARJİ</b>	<b>%18</b>	<b>19 %</b>	<b>%15,5</b>
DÖNEM KARI	6.307.195	15.333.457	1.605.469

TL	30.06.2011	31.12.2010	30.06.2010
<b>YURTİÇİ SATIŞLAR</b>	<b>108.078.735</b>	<b>43.646.885</b>	<b>88.811.656</b>
<b>YURTDIŞI SATIŞLAR</b>	<b>11.963.491</b>	<b>4.914.360</b>	<b>9.794.722</b>
DİĞER	1.631.205	1.252.195	1.198.427
Satıştan İadeler (-)	(58.899)	(154.187)	(249.258)
Satış İskontoları (-)	(30.365)	(8.711)	(17.806)
<b>NET SATIŞLAR</b>	<b>121.584.167</b>	<b>49.650.542</b>	<b>99.537.741</b>
Satılan Hizmet Maliyeti	(98.391.987)	(38.902.801)	(80.522.740)
<b>Brüt Kar</b>	<b>23.192.180</b>	<b>10.747.741</b>	<b>19.015.001</b>
<b>Faaliyet Karı (EBIT)</b>	<b>14.337.295</b>	<b>6.838.053</b>	<b>6.467.335</b>

TEMEL RASYOLAR	30.06.2011	31.12.2010	30.06.2010
Net Karlılık	%5,2	6,8 %	%1,61
Cari Oran	0,78	0,86	0,55
Toplam Borçlar / Toplam Varlıklar	0,54	0,58	0,69
Toplam Borç / Özkaynaklar	1,18	1,41	2,31



**SERİ:XI NO:29 SAYILI TEBLİĞE İSTİNADEN HAZIRLANMIŞ  
YÖNETİM KURULU FAALİYET RAPORU**

**VIII - HİSSE PERFORMANSI**

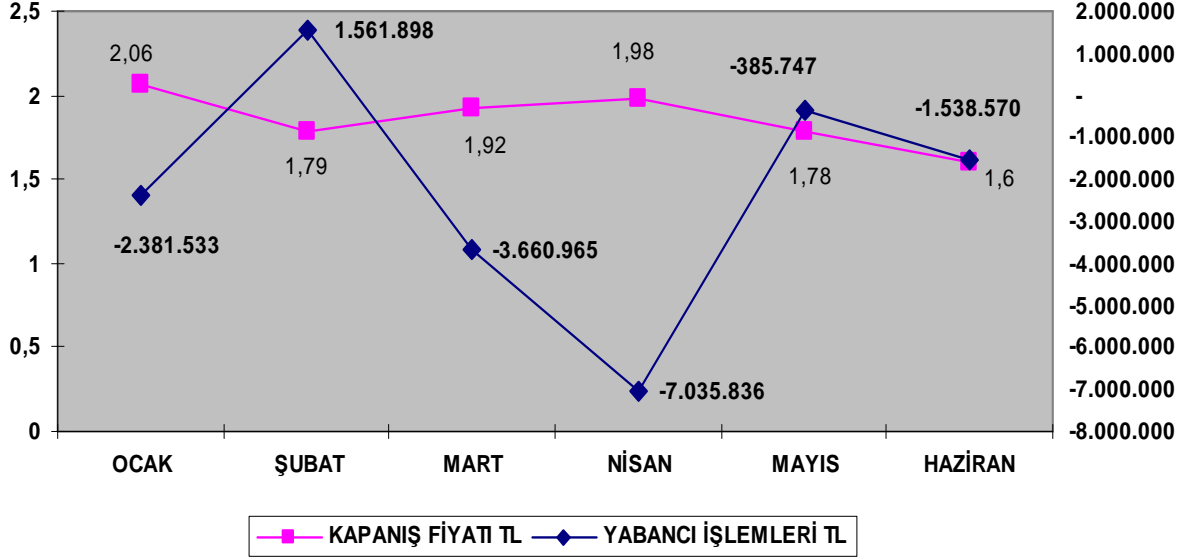

**IX - TEŞVİKLERDEN YARARLANMA DURUMU, YATIRIMLAR**

Topluluğun yapılmakta olan yatırımlarıyla ilgili olarak alınan “yatırım teşvik belgeleri” kapsamında Kurumlar Vergisi açısından sağlanan istisnadan faydalanamamakta olup sadece KDV istisnalarından yararlanılmaktadır. Topluluğun hâlihazırda devam eden 1 adet Yatırım Teşvik belgesi bulunmaktadır. Dönem içinde yapılan yatırımlar ve çalışmalar “2011 Yılı Ocak-Haziran Dönemi Faaliyetleri” başlığı altında özetlenmiştir.

**X - FİNANSMAN KAYNAKLARI, RİSK YÖNETİM POLİTİKALARI VE İÇ KONTROL MEKANİZMASI**

Reysaş’ın başlıca finansman kaynaklarını, faaliyetleri sonucunda yaratılan fonlar ile yurt içi ve yurt dışında kurulu finans kuruluşlarından temin edilen kısa ve uzun vadeli krediler oluşturmaktadır.

Şirket’in 30.06.2011 itibarıyla kısa vadeli finansal borçları 2010 yılı sonuna göre % 27 azalmış, uzun vadeli kaynakları ise % 43 oranında artmıştır..

Şirketimiz ve bağlı kuruluşlarının faaliyetlerinin yasalara, esas sözleşmelere ve şirket içi prosedürlere uygun yapıp yapılmadığı, şirketimiz bünyesinde bulunan iç denetim müdürlüğü denetim elemanlarınca ve denetim komitesince periyodik olarak denetlenmekte ve olası aksaklıklar ve eksiklikler raporlanmaktadır.

**XI - DÖNEM İÇİNDE YAPILAN BAĞIŞLAR**

Yoktur.

**XII - DÖNEM İÇİNDE YAPILAN ARAŞTIRMA VE GELİŞTİRME FAALİYETLERİ**

Yoktur

**SERİ:XI NO:29 SAYILI TEBLİĞE İSTİNADEN HAZIRLANMIŞ  
YÖNETİM KURULU FAALİYET RAPORU**

**XIII - PERSONEL VE İŞÇİ HAREKETLERİ VE ÇALIŞANLARA SAĞLANAN HAKLAR**

Reysaş, çağdaş yönetim anlayışı, yasalar ve standartlar çerçevesinde teknolojik değişim ve gelişmeler doğrultusunda çalışma ortam ve koşullarını sürekli iyileştirmeyi, çalışanlarını ve ilişkide bulunduğu tüm tarafları bilgilendirmeyi hedeflemektedir. Reysaş' ın toplam çalışan sayısı 30.06.2011 itibariyle 445 kişidir. ( 31.12.2010 : 328 )

**XIV - FAALİYET DÖNEMİ SONRASI GELİŞMELER**

**13 Temmuz 2011** Şirketimizin sırasıyla 30.05.2011 ve 22.06.2011 tarihlerinde özel durum açıklaması ile kamuoyuna duyurduğu üzere, kısmi bölünme yoluyla kurulacak olan yeni demiryolu şirketimizin gerçekleştirecek yatırımlarını sağlamak üzere, ünvanı ve faaliyet konusu, yapılacak olağanüstü genel kurulda değişecek olan 150.000 TL sermayeli Asya Su San. ve Tic. A.Ş.'nin sermayesinin 149.995 TL lik kısmına isabet eden 149.995 adet hissesinin Şirketimiz tarafından satın alınmasına karar verilmiştir.

**13 Temmuz 2011** Şirketimiz ile Reysaş Taşımacılık ve Lojistik A.Ş. arasındaki mevcut kira sözleşmesi birim kira fiyatları, SPK mevzuatı gereği, Standart Gayrimenkul Değerleme Uygulamaları A.Ş.' nin raporları esas alınarak, 1 Haziran 2011 tarihinden itibaren geçerli olmak üzere revize edilmiştir.

---